



JÄRBO

92606



Rosengång - sjal

Inspirationen till detta mönster kommer från ett vackert handvävt ylletyg som var vävt i tekniken bunden rosengång. Sjalen är halvmåneformad och slätstickas fram och tillbaka med flerfärgsstickning på både räta och aviga varv. Avslutningsvis stickas en kant med muscher samtidigt som du maskar av arbetet.

GARN Ístex Einband (100 % ull. Ca 50 g = 250 m)

GARNALTERNATIV

Manos del Uruguay Fino (70 % extra fin merinoull, 30 % silke. Ca 100 g = 490 m)

Manos del Uruguay Alma (100 % merinoull "superwash". Ca 100 g = 500 m)

MASKTÄTHET Ca 26 m x 36 v = 10 x 10 cm i slätstickad flerfärgsstickning efter blockning. (Rätt stickfasthet är mycket viktig, annars får sjalen fel form.)

SJALENS LÄNGD Ca 170 cm

SJALENS BREDD Ca 50 cm

GARNÅTGÅNG

Fg 1: Ca 100 g (fg 840151, mörk grå)

Fg 2: Ca 100 g (fg 841038, ljus beige)

RUNDSTICKA 3,25 mm, 100 cm

TILLBEHÖR Stoppnål och två stickmarkörer

SVÅRIGHETSGRAD ***

Matchande vantar: 92607

SJALDEL

Läs diagrammen från höger till vänster när du stickar ett RS varv.

Läs diagrammen från vänster till höger när du stickar ett AS varv.

Diagrammen läses alltid nerifrån upp.

Diagrammen visar inte de 3 kantmaskorna och inte heller omslagen som görs på RS varven.

När du vid varven slut stickat den sista maskan med garn i Fg 2, låt garnet hänga vilande medan du stickar de sista maskorna och kantmaskorna med Fg 1. På nästa varv tas Fg 2 garnet upp igen i handen och garnerna tvinnas/snos om varandra innan du stickar första maskan med garn i Fg 2. Detta för att binda garnet på ett prydligt sätt och få en fin kant på sjalen.

Lägg upp 3 m med garn i Fg 1.

Sticka 2 räta varv.

Varv, RS: Sticka 3 rm, omslag, vänd inte arbetet. Fortsätt med att plocka upp 1 m från det mittersta varvet längs kanten, omslag, plocka upp 3 m från uppläggingskanten, vänd arbetet. (Totalt 9 m).

Nästa varv, AS: 3 rm, (1 am, omsl, 1 am) i omslaget, 1 am, (1 am, omsl, 1 am) i omslaget, 3 rm.

(Totalt 13 m, 4 m ökade).

Nu stickas sjalen enligt diagrammen och varven stickas på följande sätt:

RS: 3 rm, omslag, diagram, omslag, 3 rm.

AS: 3 rm, diagram, 3 rm.

Maskantalet ökar med 2 m efter ett varje avslutat RS varv och med 4 m efter varje avslutat AS varv.

Varv med ojämna nummer (1, 3, 5 osv) stickas från rätsidan (RS) och varv med jämna nummer (2, 4, 6 osv) stickas från avigsidan (AS).

Sticka diagram 1.

Sticka diagram 2A, upprepa mönsterrapporten 5 gånger, diagram 2B.

Sticka diagram 3A, upprepa mönsterrapporten 15 gånger, diagram 3B.

Sticka diagram 4A, upprepa mönsterrapporten 27 gånger, diagram 4B.

Sticka diagram 2A, upprepa mönsterrapporten fram till nästa diagram, sticka diagram 2B.

Sticka diagram 3A, upprepa mönsterrapporten fram till nästa diagram, sticka diagram 3B.

(Totalt 475 m).

Ta av garnet i Fg 2.

KANT MED MUSCHER

Sticka 2 räta varv med garn i Fg 1.

Sticka 2 am, dra den högra maskan över den senast stickade. *(1 m minskad).*

*Sticka genom den bakre maskbågen, (1 rm, omsl, 1 rm, omsl, 1 rm), vänd arbetet.

Sticka 5 rm, vänd arbetet.

Sticka 5 am, dra de fem maskorna till höger, en i taget, över den senast stickade tills du har 1 m kvar på stickan, maska av 2 m avigt.

*

Upprepa *-* tills 2 m återstår på arbetet.

Gör en sista musch på samma sätt som tidigare, sticka 1 am, dra den högra maskan över den senaste stickade. Ta av garnet och dra igenom.

Fäst alla trådar. Tvätta och blocka sjalen efter angivna mått.

DIAGRAM 1

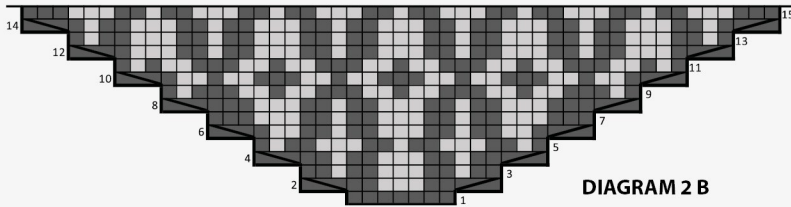

DIAGRAM 2 B

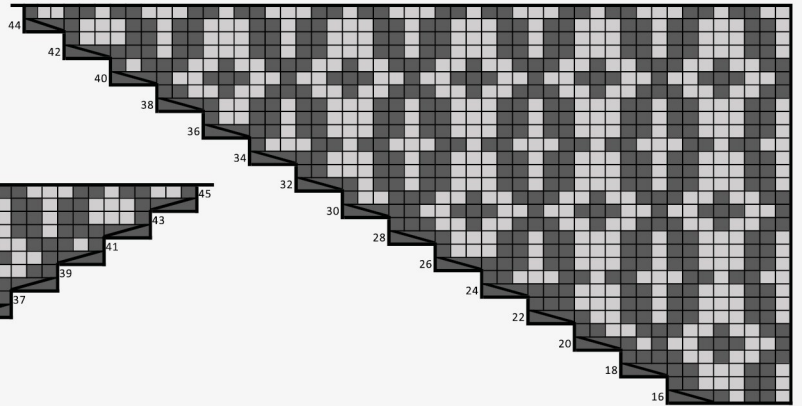

DIAGRAM 2 A

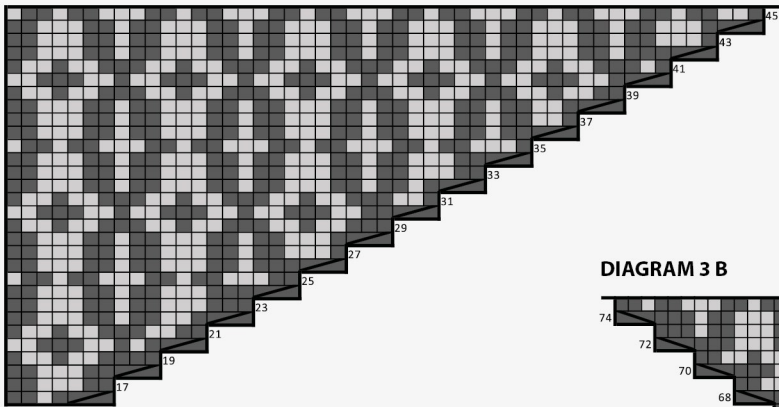

DIAGRAM 3 B

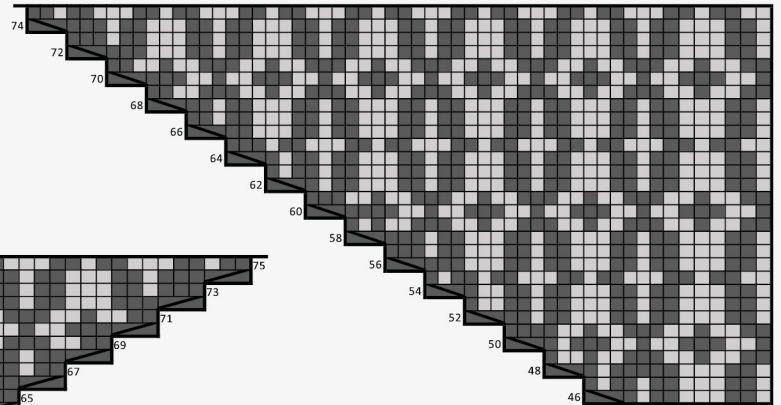

DIAGRAM 3 A

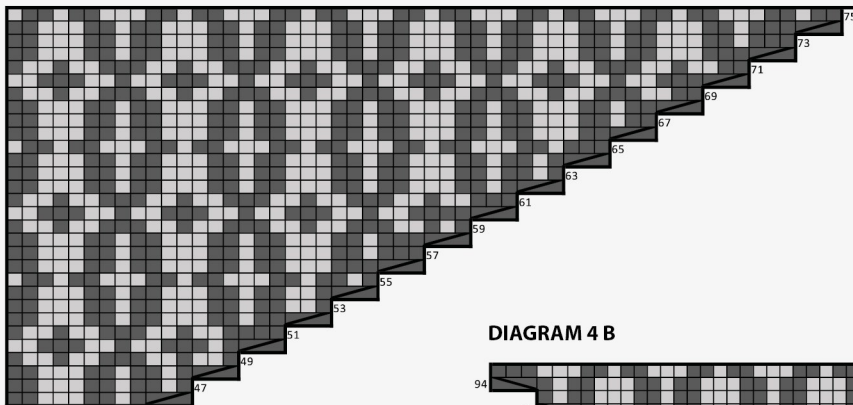

DIAGRAM 4 B

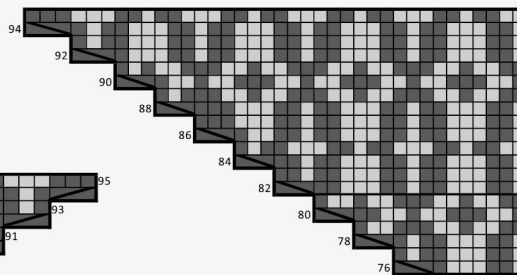
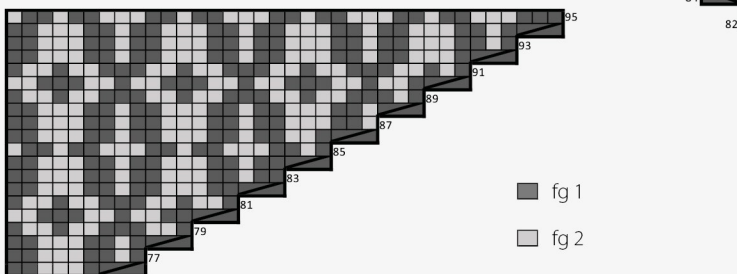



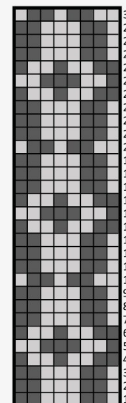

DIAGRAM 4 A



-  fg 1
-  fg 2
-  (1 am, omslag, 1 am) i omslaget
-  (1 am, omslag, 1 am) i omslaget

MÖNSTERRAPPORT



Tips & Råd

För att undvika frågetecken: Tänk på att läsa igenom mönstret noga innan du påbörjar ditt arbete.

Masktäthet: Sticka eller virka alltid en provlapp enligt rekommendationen. Stämmer det inte med masktätheten som anges, prova med tunnare eller grövre stickor eller virknål. Om masktätheten inte stämmer kan resultatet få fel mått och form.

Markera storleken du stickar eller virkar så är det lättare att följa beskrivningstexten.

Diagram: Det underlättar att följa med i diagrammet om du sätter en linjal längs med den rad du stickar eller virkar.

Rörelsevidden på plaggen i våra mönster varierar beroende på plaggets typ och form. För att hitta rätt storlek rekommenderar vi att du först mäter direkt på kroppen. Därefter bestämmer du själv storleken på plagget beroende på hur mycket rörelsevidd du vill att plagget ska ha. Plaggskisser visar plaggets mått.

Flerfärgsstickning: Tänk på att sno tråden som löper med på baksidan om den du stickar med, om du stickar mer än 3-4 maskor av en och samma färg, så du inte får för långa lösa trådar på baksidan. Om garnet behöver snos flera varv i rad så ska du tänka på att inte sno det på samma ställe.

Garnalternativ: Observera att garnåtgång samt utseende kan variera vid byte av garn (även med garn i samma garngrupp).

Tips för handfärgat garn: Se till att från början ha tillräckligt med garn så det räcker till hela projektet då garnet kan variera i färg från parti till parti. Växla gärna mellan att sticka två varv från en härva och två varv från en annan för att få en jämnare blandning mellan färgerna.

Blockning och tvättning: Garn kan färga av sig när det ligger fuktigt en längre stund. Var extra varsam vid blockning och tvättning av plagg med starka kontrastfärger. Fukta arbetet, gärna med en sprayflaska, krama försiktigt ur eventuellt överskottsvatten i en hoprullad handduk. Lägga arbetet att plantorka och spänn ut det efter angivna mått.

Förkortningar

STICKNING

am = avig maska/aviga maskor, **arb** = arbetet, **avigs/AS** = avigsidan, **avm** = avmaska, **bakst** = bakstycke, **bf/bfg** = bottenfärg, **bmb** = bakre maskbågen, **cm:s** = centimeters, **db-int** = dubbelintagning, **döhpt** = dubbel överdragshoptagning, **enl** = enligt, **fg** = färg, **flm/LM** = flytta markör/lyft markör, **fmb** = främre maskbågen, **framst** = framstycke, **förkl** = förklaringar, **ggr** = gånger, **hopt** = hoptagning, **int** = intagning, **kantm** = kantmaska, **m** = maska/maskor, **mb** = maskbåge, **mf/mfg** = mönsterfärg, **omsl** = omslag, **plm/PM** = placera markör, **rest** = resterande, **rm** = rät maska/räta maskor, **räts/RS** = rätsidan, **rätst** = rätstickning, **slätst** = slätstickning, **st** = sticka/stickor, **tills** = tillsammans, **uppr** = upprepa, **v** = varv, **vr** = vriden/vridna, **v:s** = varvs, **yterl** = ytterligare, **öhpt** = överdragshoptagning, **ökn** = ökning

VIRKNING

dst = dubbelstolpe, **fm** = fast maska/fasta maskor, **hopv** = hopvirkade, **hst** = halvstolpe, **lm** = luftmaska, **lmb** = luftmaskbåge, **mb** = maskbåge, **omsl** = omslag, **st** = stolpe, **st-gr** = stolpgrupp, **sm** = smygmaska, **3-dst** = tredubbel stolpe, **5-lmb** = luftmaskbåge med 5 lm