



© Lana Grossa GmbH

Model 52 – Classici 27

PULLOVER
COOL WOOL & COOL WOOL VINTAGE

PULLOVER · COOL WOOL & COOL WOOL VINTAGE

Model 52 – Classici 27



Str.: 48, 50/52 og 54

Tallene vedrørende str. 50/52 og 54 er angivet i parentes, adskilt af bindestreg. Er der kun oplyst ét tal, gælder dette alle størrelser.

Materiale: Lana Grossa **Cool Wool** (100 % ren ny uld (ekstrafin merino), løbelængde 160 m / 50 gr): **400 (450 – 500) gr** natur (**fv 590**) og Lana Grossa **Cool Wool Vintage** (100 % ren ny uld (ekstrafin merino), løbelængde 160 m / 50 gr): **150 (200 – 250) gr** antracit (**fv 7370**) og **100 (150 – 150) gr** lysegrå (**fv 7369**), strikkepinde nr. 3 og 4, rundpind nr. 3, 40 cm.

Rib: Skiftevis 1 ret og 1 vrang.

Glat: Ret på retsiden, vrang på vrangside.

Striber 1: 14 p lysegrå, 16 p natur, 14 p lysegrå, 16 p natur, * 7 p antracit, 7 p natur, gentag fra * endnu 3 gange, 7 p antracit, 22 p natur, 22 p antracit, 22 p natur = 189 p.

Striber 2: ° 14 p lysegrå, 16 p natur, gentag fra ° endnu 2 gange, * 7 p antracit, 7 p natur, gentag fra * endnu 3 gange, 7 p antracit = 153 p.

Knudekantmasker (km): Kantmaskerne strikkes ret på alle pinde.

Indtagninger: I højre side: 1 km, 2 ret og 2 ret overtrukket sammen (= tag 1 m ret løs af, strik næste m ret og træk den løst aftagne m over). **I venstre side:** Strik 2 ret sammen, 2 ret og 1 km.

Udtagninger: I højre side: 1 km, 1 ret, strik 1 drejet ret i lænken mellem maskerne. **I venstre side:** Strik 1 drejet ret i lænken mellem maskerne, 1 ret, 1 km.

Strikkefasthed: 24 m og 34 p i glat på p nr. 4 = 10 x 10 cm.

Ryg: Slå 138 (146 – 156) m op på p nr. 3 med natur og strik rib, idet der begyndes på 1. p (vrs) med 1 km, * 1 vrang, 1 ret, gentag fra * og slut med 1 km. Når ribkanten måler 5 cm, strikkes den sidste vrs-pind i vrang med lysegrå og p nr. 4. Fortsæt i glat med 1 km i begge sider i striber 1. Når arb måler 41 cm, lukkes 2 m i begge sider til ærmegab. Tag derefter 1 m ind (strik "indtagninger" på hver 2. p 7 gange = 120 (128 – 138) m. Når striber 1 er slut, strikkes ryggen færdig med antracit. Når ærmegabene måler 22 (23 – 24) cm, lukkes skuldrene fra siderne på hver 2. p med 2 x 3 m og 7 x 4 m (7 x 4 m og 2 x 5 m – 2 x 4 m og 7 x 5 m). **Når arb måler 66 (67 – 68) cm**, lukkes de midterste 40 m til halsudskæring og hver side strikkes færdig for sig. Luk i halssiden på hver 2. p for yderligere 1 x 3 m, 1 x 2 m og 1 x 1 m. Strik den anden side modsat.

Forstykke: Strikkes mage til ryggen, blot med dybere halsudskæring: Når arb måler 60 (61 – 62) cm, lukkes de midterste 24 m til halsudskæring og hver side strikkes færdig for sig. Luk i halssiden på hver 2. p for yderligere 1 x 3 m og 1 x 2 m. Tag derefter 1 m ind (strik "indtagninger") på hver 2. p 9 gange. Luk skulderen i samme højde og på samme måde som på ryggen. Strik den anden side modsat.

Ærmer: Slå 72 m op på p nr. 3 med natur og strik rib, idet m fordeles således på 1. p (vrs): 1 km, * 1 vrang, 1 ret, gentag fra * og slut med 1 km. Når der er strikket 5 cm, strikkes den sidste vrs-pind på p nr. 4 og i vrang med lysegrå. Fortsæt i glat med 1 km i begge sider i striber 2. Tag 1 m ud i begge sider (strik "udtagninger") på den 13. (11. – 11.) p. Gentag disse udtagninger på skiftevis hver 10. og 12. p 9 gange og på hver 10. p 3 gange (på hver 10. p 5 gange og på skiftevis hver 8. og 10. p 9 gange – på hver 10. p 2 gange og på hver 8. p 14 gange) = 98 (102 – 106) m. Når striber 2 er slut, strikkes ærmet færdigt med natur. Når arb måler 49 cm, lukkes 2 m til ærmekuppel i begge sider. Tag derefter 1 m ind (strik "indtagninger") på hver 2. p 7 gange. Når ærmet måler 58 cm, lukkes de resterende 80 (84 – 88) m. Strik det andet ærme mage til.

Montering: Spænd arb ud efter målene, fugt det let og lad det tørre. Sy skuldere sømmene. Halskant: Med rundpind nr. 3 og natur strikkes 110 m op langs halsudskæringen. Strik 3 cm rundt i rib og luk derefter m løst af i rib. Sy ærmerne i. Sy side- og ærme sømmene.

PULLOVER · COOL WOOL & COOL WOOL VINTAGE

Model 52 – Classici 27

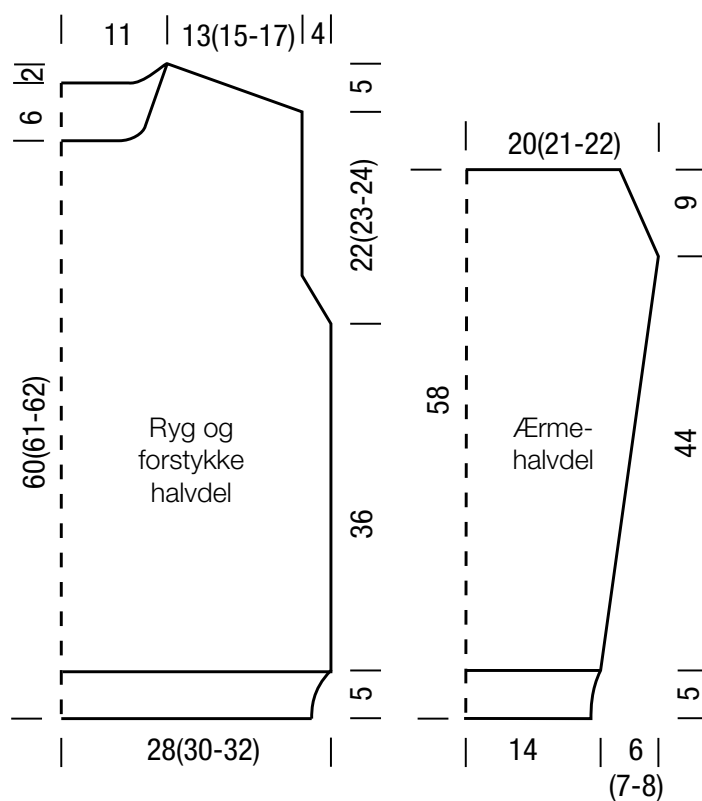

Strikkefasthed

Lav altid en strikkeprøve, før du går i gang med selve arbejdet. Prøven skal være ca. 12 x 12 cm og strikkes i det mønster, der er angivet i opskriften. Er der færre masker på 10 cm. på prøven (= for løst), skal der benyttes ½ - 1 nr. tyndere pinde og er der flere masker på 10 cm. på prøven (= for stramt), skal der benyttes ½ - 1 nr. tykkere pinde.

Bemærk: Strikarbejder falder forskelligt ud. Det er ikke altid, at den strikkefasthed, som er angivet på garnets banderole, er den, der benyttes i opskriften. Ligeledes er strikkefastheden, der er angivet på garnets banderole, altid målt på glatstrik. For at sikre den perfekte pasform er det vigtigt, at der strikkes en prøve i Modelens mønster og med den strikkefasthed, der er opgivet i opskriften.

Bemærk: Det er vigtigt at kontrollere på snittegningen i opskriften, at modellen kommer til at passe til den ønskede størrelse.

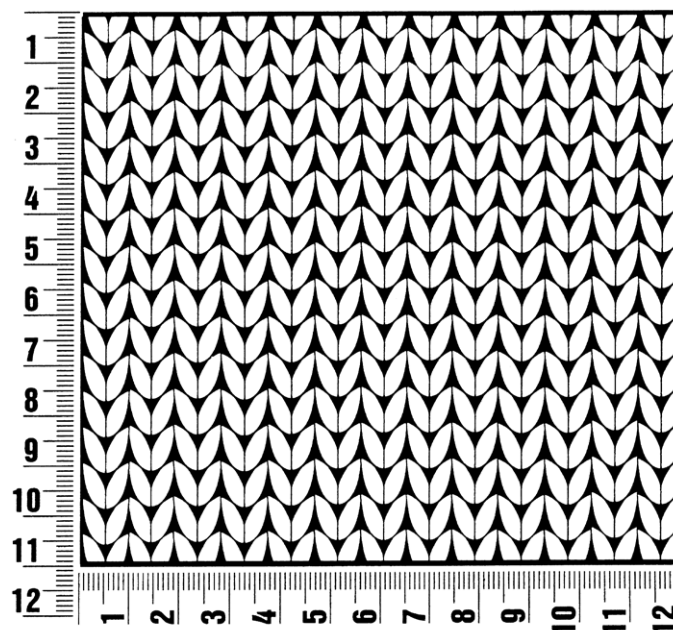

Fortkortelser

arb = arbejdet

art = artikel

dr = drejet

dstm = dobbelt stangmaske

flg. = følgende

fm = fastmaske

fv = farve

gr = gram

hstm = halvstangmaske

km i strik = kantmaske

km i hækling = kædemaske

lm = luftmaske

m = maske(r)

nr. = nummer

omg = omgang(e)

p = pind(e)

r = ret

rk = række

rts = retsiden

sm = sammen

stm = stangmaske

str. = størrelse

vr = vrang

vrs = vrangside

Kolofon

Udgiver: Lana Grossa GmbH, Gaimersheim, www.lana-grossa.com

Fotos: Nicolas Olonetzky, www.nicolasolonetzky.com