



© Lana Grossa GmbH

Model 17 – Lookbook 18

PULLOVER
SILKHAIR & SUMMER SOFTNESS

PULLOVER · SILKHAIR & SUMMER SOFTNESS

Model 17 – Lookbook 18



Str.: 36/38 (46/48)

Tallene vedrørende str. 46/48 er angivet i parentes. Er der kun oplyst ét tal, gælder dette alle størrelser.

Materiale: Lana Grossa-kvalitet ”Silkhaair” (70 % mohair (superkid), 30 % silke, løbelængde = ca. 210 m / 25 gr): ca. **25 (25) gr** fuchsia (**fv 172**) og ca. **25 (25) gr** lavendel (**fv 163**), ca. **75 (75) gr** lyseblå (**fv 201**) og ca. **50 (50) gr** kornblomstblå (**fv 132**) og Lana Grossa-kvalitet ”Summer Softness” (80 % bomuld (bio), 20 % ren ny uld (superfin merino), løbelængde = ca. 130 m / 50 gr): ca. **50 (100) gr** pink (**fv 8**), ca. **50 (100) gr** lilla (**fv 9**), ca. **200 (250) gr** pastelblå (**fv 17**), ca. **150 (200) gr** jeansblå (**fv 16**), strikkepinde nr. 6, en kort rundpind nr. 5½.

Pulloveren strikkes med dobbelt garn – 1 tråd af hver kvalitet i samme farve.

Retstrikk: Ret på alle pinde / Skiftevis 1 omg ret og 1 omg vrang.

Glat: Ret på retsiden, vrang på vrangside.

Bølgemønster: Rapport 18 m + 2 km. **1. p (rts):** 1 km, * 3 x (2 ret sammen), 6 x (1 ret, 1 omslag), 3 x (2 ret sammen), gentag fra * og slut med 1 km. **2. p (vrs):** Strik alle m og omslag ret. **3. p:** Strik alle m ret. **4. p:** Strik alle m vrang. Gentag 1. – 4. p.

Vendepinde: Efter hver vending slås om pinden. Dette omslag strikkes på den følgende p sammen (ret eller vrang) med den følgende m.

Farvefølge på ryg og forstykke i bølgemønster: * 5 p med jeansblå + kornblomst, 10 p med pastelblå + lyseblå, 4 p med jeansblå + kornblomst, 2 p med lilla + lavendel, 2 p med pink + fuchsia, gentag fra * 4 (5) gange, slut i glat med 2 p jeansblå + kornblomst. Strik delen færdig med pastelblå + lyseblå.

Farvefølge på ærmer i bølgemønster: * 5 p med jeansblå + kornblomst, 10 p med pastelblå + lyseblå, 4 p med jeansblå + kornblomst, 2 p med lilla + lavendel, 2 p med pink + fuchsia, gentag fra * 2 gange, slut med 4 p jeansblå + kornblomst, 8 p med pastelblå + lyseblå. Strik delen færdig i glat med pastelblå + lyseblå, idet der strikkes vendepinde, så bølgemønsteret udjævnes: Strik de første 4 m, vend og strik 4 m. Strik 6 m, vend og strik 6 m. Strik 8 m, vend og strik 8 m. Strik 22 m,

* vend og strik 8 m, vend og strik 10 m, vend og strik 12 m, vend og strik 14 m, vend og strik 16 m, vend og strik 30 m. Gentag fra * efter samme princip endnu 1 (2) gange. Vend derefter og strik 8 m, vend og strik 10 m, vend og strik 12 m, vend og strik 14 m, vend og strik 16 m, vend og strik 28 m frem til slutningen af p. Strik 4 m vend og strik 4 m, strik 6 m, vend og strik 6 m, strik 8 m, vend og strik 8 m. Strik til sidst 1 vrs-pind over alle m og luk derefter af. Tip: Du kan også slutte af med at strikke 6 p i glat over alle m og derefter lukke af.

Indtagninger (1 m ind): Rts: **I højre side:** 1 km, 1 ret og 2 ret overtrukket sammen (= tag 1 m ret løs af, strik næste m ret og træk den løst aftagne m over). **I venstre side:** Strik frem til de sidste 4 m, 2 ret sammen, 1 ret og 1 km.

Strikkefasthed: 17 m og 20 p i bølgemønster med dobbelt garn på p nr. 6 = 10 x 10 cm.

Ryg: Slå 92 (110) m op med pink + fuchsia på p nr. 5½ og strik 1 p ret fra vrs. Skift til lilla + lavendel og p nr. 6 og strik videre i bølgemønster, idet der efter 2 p strikkes videre også i farvefølge. Når arb måler 27 (32) cm, sættes et mærke i begge sider til ærmegabenes begyndelse. Fortsæt lige op, til ærmegabene måler 20 (26) cm og luk skuldrene fra siderne på hver 2. p med 3 x 10 m og 0 (1) x 9 m. Sæt de resterende 32 m på en maskeholder til halskant.

Forstykke: Strikkes mage til ryggen, blot med dybere halsudskæring: Samtidig med den 1. p i glat med pastelblå + lyseblå, sættes de midterste 20 m på en maskeholder til halsudskæring og hver side strikkes færdig for sig. Tag yderligere 1 m ind (strik ”indtagninger”) i halssiden på hver 2. p 6 gange. Luk skulderen i samme højde og på samme måde som på ryggen. Strik den anden side modsat.

Ærmer: Slå 74 (92) m op med pink + fuchsia på p nr. 5½ og strik 1 p ret fra vrs. Skift til lilla + lavendel og p nr. 6 og strik videre i bølgemønster, idet der efter 2 p strikkes videre også i farvefølge. Luk derefter m af som beskrevet. Strik det andet ærme mage til.

Montering: Sy skulder-, side- og ærmesømmene. Halskant: Med pastelblå + lyseblå og rundpind nr. 5½ strikkes de ventende 32 m på ryggen, strik 11 m op langs kanten, strik de 20 m på forstykket og 11 m op langs kanten = 74 m. Strik 3 omg retstrikk og luk derefter m af. Sy ærmerne i.

PULLOVER · SILKHAIR & SUMMER SOFTNESS

Model 17 – Lookbook 18

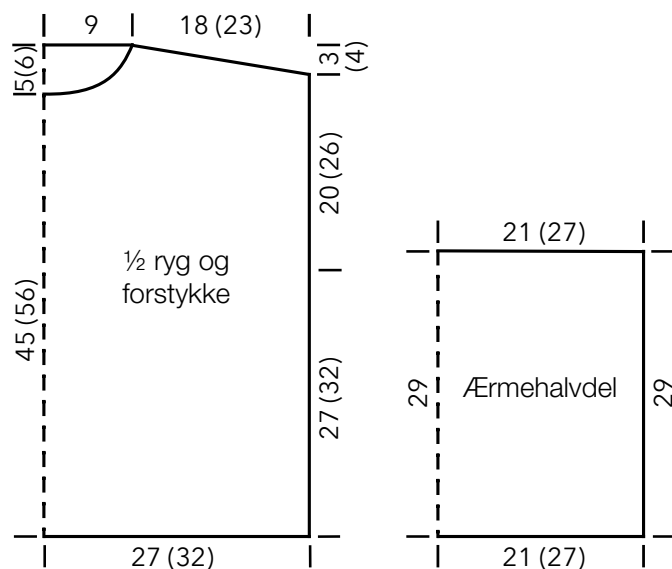

Strikkefasthed

Lav altid en strikkeprøve, før du går i gang med selve arbejdet. Prøven skal være ca. 12 x 12 cm og strikkes i det mønster, der er angivet i opskriften. Er der færre masker på 10 cm. på prøven (= for løst), skal der benyttes ½ - 1 nr. tyndere pinde og er der flere masker på 10 cm. på prøven (= for stramt), skal der benyttes ½ - 1 nr. tykkere pinde.

Bemærk: Strikarbejder falder forskelligt ud. Det er ikke altid, at den strikkefasthed, som er angivet på garnets banderole, er den, der benyttes i opskriften. Ligeledes er strikkefastheden, der er angivet på garnets banderole, altid målt på glatstrik. For at sikre den perfekte pasform er det vigtigt, at der strikkes en prøve i Modelens mønster og med den strikkefasthed, der er opgivet i opskriften.

Bemærk: Det er vigtigt at kontrollere på snittegningen i opskriften, at modellen kommer til at passe til den ønskede størrelse.

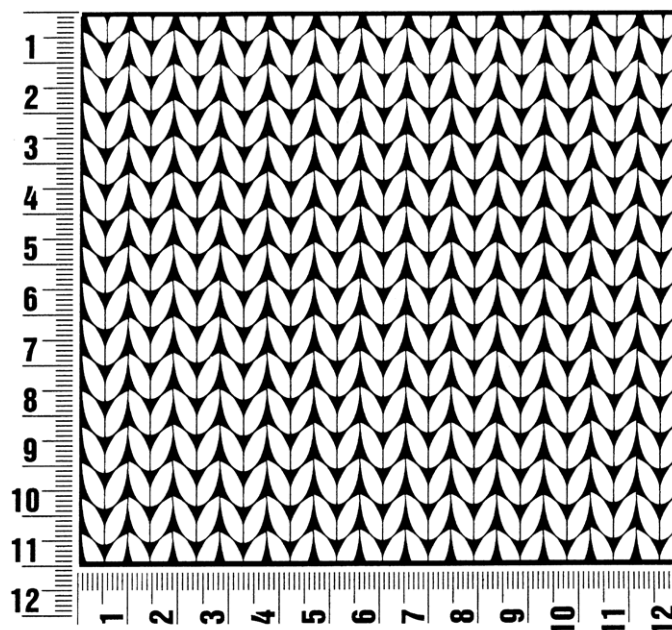

Fortkortelser

arb = arbejdet

art = artikel

dr = drejet

dstm = dobbelt stangmaske

flg. = følgende

fm = fastmaske

fv = farve

gr = gram

hstm = halvstangmaske

km i strik = kantmaske

km i hækling = kædemaske

lm = luftmaske

m = maske(r)

nr. = nummer

omg = omgang(e)

p = pind(e)

r = ret

rk = række

rts = retsiden

sm = sammen

stm = stangmaske

str. = størrelse

vr = vrang

vrs = vrangside

Kolofon

Udgiver: Lana Grossa GmbH, Gaimersheim, www.lana-grossa.com

Fotos: Nicolas Olonetzky, www.olonetzky.com