



© Lana Grossa GmbH

Model 23 – Nordic Knits 2

---

**HULMØNSTERPULLOVER  
ECOPUNO & SETASURI**

# HULMØNSTERPULLOVER · ECOPUNO & SETASURI

## Model 23 – Nordic Knits 2



**Str.** 36/38, 40/42, 44/46 og 48/50

Tallene vedrørende str. 40/42, 44/46 og 48/50 er angivet i parentes, adskilt af bindestreger. Er der kun oplyst ét tal, gælder dette alle størrelser.

**Materiale:** Lana Grossa-kvalitet ”Ecopuno” (72 % bomuld, 17 % ren ny uld (merino), 11 % (baby) alpaka, løbelængde = ca. 215 m / 50 gr.): ca. **350(400-450-500) gr** ecru (**fv 46**) og Lana Grossa-kvalitet ”Setasuri” (69 % alpaka (suri), 31 % silke, løbelængde = ca. 212 m / 25v gr.): ca. **175(200-225-250) gr** creme (**fv 02**), strikkepinde nr. 3½ og 4½.

**Rib:** Skiftevis 2 ret og 2 vrang.

**Glat:** Ret på retsiden, vrang på vrangside.

**Hulmønster:** Afhængigt af størrelse strikkes efter diagram A eller B. Kun retsidepindene er indtegnet. På vrangside strikkes alle m og omslag vrang. Fordelingen af maskerne beskrives i opskriften. Gentag 1. – 28. p.

**Knudekant (km):** Den første m på alle pinde tages ret løs af og den sidste m strikkes ret. Alle kantmasker strikkes som knudekant.

**2 ret overtrukket sammen:** Tag 1 m ret løs af, strik næste m ret og træk den løst aftagne m over.

**1 m ud:** Strik 1 ret + 1 drejet ret i den samme maske.

**Strikkefasthed:** 19 m og 28 p i hulmønster med dobbelt garn på p nr. 4½ = 10 x 10 cm.

**Bemærk:** Modellen strikkes med dobbelt garn – 1 tråd af hver kvalitet.

**Ryg:** 112(120-128-136) m op med dobbelt garn på p nr. 3½ og strik 6 cm rib, idet der begyndes og slutes med en vrs-pind. Strik 2 p glat, idet der på den sidste p tages 3 m jævnt ud = 115(123-131-139) m. Skift til p nr. 4½ og fortsæt i hulmønster efter diagram A(B-A-B), idet der begyndes med den 1. (21. – 15. – 7.) mønsterpind. Fordel m således: Strik 9(5-9-5) m før rapporten, gentag rapporten på 16 m 6(7-7-8) gange, slut med de 10(6-10-6) m efter rapporten. Strik 154(162-168-176) p med denne maskefordeling (= 0 p (1 x den 21. – 28. p – 1 x den 15. – 28. p – 1 x den 7. – 28. p), på alle str. strikkes derefter den 1. – 28. p 5 gange og den 1. – 14. p 1 gang), idet der – når der er strikket 30(31½-33-34½) cm efter ribkanten – sættes et mærke til ærmegab i begge sider. Når ærmegabene måler 25(26-27-28) cm, lukkes alle m af.

**Forstykke:** Strikkes mage til ryggen, blot med V-hals: Når der er strikket 25(27½-30-32½) cm efter ribkanten – efter

70(78-84-92) p i hulmønster (= 0 p (den 21. – 28. p 1 gang – den 15. – 28. p 1 gang – den 7. – 28. p 1 gang), på alle str. strikkes derefter den 1. – 28. p 2 gange og den 1. – 14. p 1 gang – lukkes den midterste m til V-hals og hver side strikkes færdig for sig. Tag i halssiden 1 m ind på hver 4. p 21 gange: På **venstre forstykkehalvdel** strikkes frem til de sidste 5 m i hulmønster (pas på, at mønsterets ind- og udtagninger stadig går lige op), strik 2 ret sammen, 2 ret og 1 km. På **højre forstykkehalvdel strikkes:** 1 km, 2 ret, 2 ret overtrukket sammen. Fortsæt i hulmønster (pas på, at mønsterets ind- og udtagninger stadig går lige op). Når ærmegabene måler 25(26-27-28) cm, lukkes de resterende 36(40-44-48) m af til skulder.

**Ærmer:** Slå 52(52-56-56) m op med dobbelt garn på p nr. 3½ og strik 10 cm rib, idet der begyndes og slutes med en vrs-pind. Strik 2 p glat, idet der på den sidste p tages 47(47-51-51) m jævnt ud = 99(99-107-107) m. Fortsæt på p nr. 4½ i hulmønster efter diagram A(A-B-B). Når der er strikket 35 cm efter ribkanten, lukkes alle m løst af. Strik det andet ærme mage til.

**Montering:** Sy skulder-, ærme- og sidesømmene sammen op til ærmegabsmærkerne. Sy ærmerne i. Med rundpind nr. 3½ og dobbelt garn strikkes 172 m op langs halsudskæringen, idet der begyndes i bunden af højre side på V-halsen (= 65 m langs hver side af V-halsen og 42 m langs ryggens halsudskæring). Strik 5 cm frem og tilbage i rib, idet der efter km begyndes med 2 ret. Luk derefter alle m af i rib. Læg den højre kant over den venstre i V-halsen og sy dem fast. Spænd arb ud efter målene, fugt det let og lad det tørre.

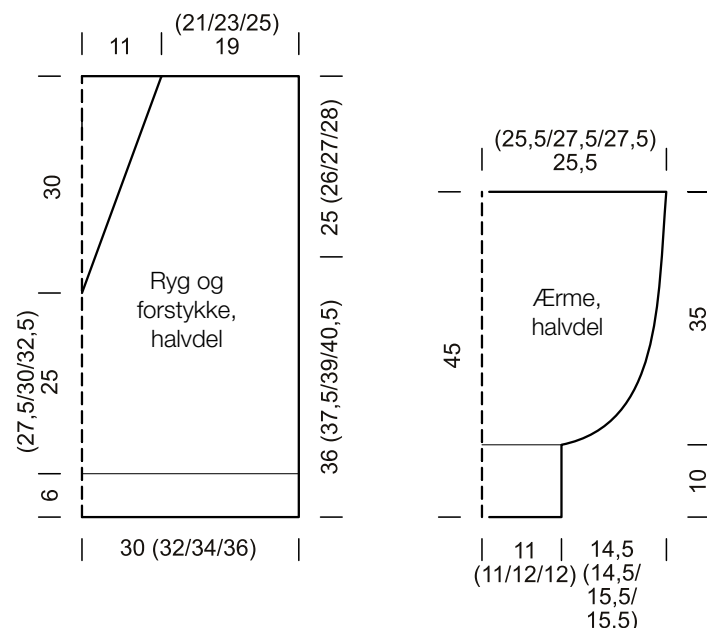



## Strikkefasthed

Lav altid en strikkeprøve, før du går i gang med selve arbejdet. Prøven skal være ca. 12 x 12 cm og strikkes i det mønster, der er angivet i opskriften. Er der færre masker på 10 cm. på prøven (= for løst), skal der benyttes ½ - 1 nr. tyndere pinde og er der flere masker på 10 cm. på prøven (= for stramt), skal der benyttes ½ - 1 nr. tykkere pinde.

**Bemærk:** Strikarbejder falder forskelligt ud. Det er ikke altid, at den strikkefasthed, som er angivet på garnets banderole, er den, der benyttes i opskriften. Ligeledes er strikkefastheden, der er angivet på garnets banderole, altid målt på glatstrik. For at sikre den perfekte pasform er det vigtigt, at der strikkes en prøve i Modelens mønster og med den strikkefasthed, der er opgivet i opskriften.

**Bemærk:** Det er vigtigt at kontrollere på snittegningen i opskriften, at modellen kommer til at passe til den ønskede størrelse.

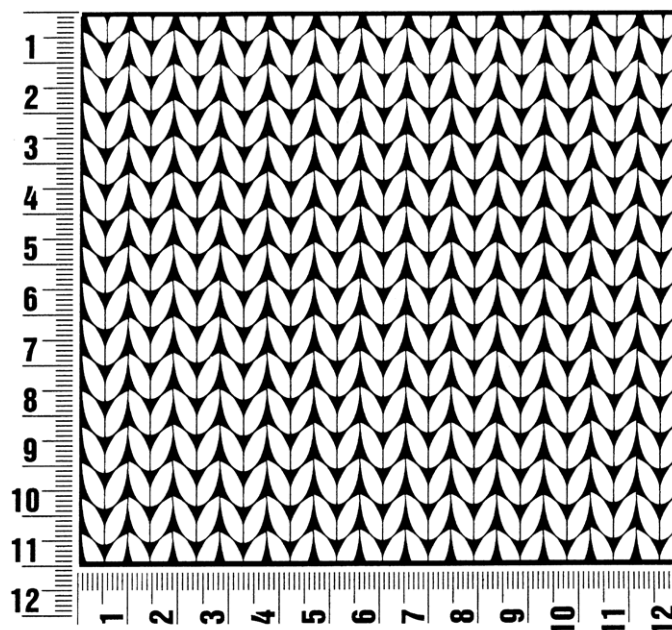

## Fortkortelser

**arb** = arbejdet

**art** = artikel

**dr** = drejet

**dstm** = dobbelt stangmaske

**flg.** = følgende

**fm** = fastmaske

**fv** = farve

**gr** = gram

**hstm** = halvstangmaske

**km i strik** = kantmaske

**km i hækling** = kædemaske

**lm** = luftmaske

**m** = maske(r)

**nr.** = nummer

**omg** = omgang(e)

**p** = pind(e)

**r** = ret

**rk** = række

**rts** = retsiden

**sm** = sammen

**stm** = stangmaske

**str.** = størrelse

**vr** = vrang

**vrs** = vrangside

### Kolofon

**Udgiver:** Lana Grossa GmbH, Gaimersheim, www.lana-grossa.com

**Fotos:** Lana Grossa